



# SHAN HUMAN RIGHTS FOUNDATION

www.shanhumanrights.org shanhumanrightsfoundation@gmail.com

## ရှမ်းလူ့အခွင့်အရေးမဏ္ဍိုင်မှ နောက်ဆုံးရ လူ့အခွင့်အရေး ချိုးဖောက်မှု သတင်းထုတ်ပြန်ချက် ၂၀၂၄ ခုနှစ် ဇန်နဝါရီလ ၂၃ ရက်

ရှမ်းပြည်နယ်မြောက်ပိုင်း တရုတ်ပိုက်လိုင်းတလျှောက် စစ်ကောင်စီ၏ ဆက်လက်တိုက်ခိုက်နေမှုများကြောင့် အရပ်သား ၁၀ ဦးသေဆုံးပြီး ၁၄ ဦးဒဏ်ရာရ

၂၀၂၃ခုနှစ် ဒီဇင်ဘာလ ၁၉ ရက်မှ ၂၀၂၄ခုနှစ် ဇန်နဝါရီလ ၁၁ရက်အထိ ရှမ်းပြည်နယ်မြောက်ပိုင်း၊ နမ္မတူ၊ သီပေါ၊ ကျောက်မဲ၊ နောင်ချိုမြို့နယ်များတွင် စစ်ကောင်စီ၏ တိုက်ခိုက်မှုများကြောင့် အရပ်သား ၁၀ဦး သေဆုံးခဲ့ပြီး ၁၄ ဦး ဒဏ်ရာ ရရှိခဲ့သည်။ စစ်ကောင်စီမှ လေကြောင်းဗုံးကြဲတိုက်ခိုက်မှုများနှင့် လက်နက်ကြီးပစ်ခတ် တိုက်ခိုက်မှုပြု လုပ်ခဲ့ရာ အဆိုပါမြို့နယ်များရှိဒေသများသည် တရုတ်ရေနံနှင့် ဓာတ်ငွေ့ပိုက်လိုင်းများနှင့် အလွန်နီးကပ်လျက် ရှိ သည်။

အရပ်သားထိခိုက်သေဆုံးမှုများသည် နမ္မတူမြို့နယ်တွင် အများဆုံးဖြစ်ပွားခဲ့ပြီး နမ္မတူမြို့နှင့် မြို့ပြင်ရှိ ကျေးရွာများ ကို ဒီဇင်ဘာလ နောက်ဆုံးအပတ်အတွင်း စစ်ကောင်စီမှ လေကြောင်းတိုက်ခိုက်မှုများနှင့် လက်နက်ကြီး ပစ်ခတ် တိုက် ခိုက်မှုများ ပြုလုပ်ခဲ့သည်။ သို့ရာတွင် စစ်ကောင်စီသည် တအာန်းအမျိုးသား လွတ် မြောက်ရေးတပ်မတော် TNLA ၏ တိုက်ခိုက်မှုကို မဟန့်တားနိုင်ခဲ့ပဲ ၂၀၂၃ခုနှစ် ဒီဇင်ဘာလ ၂၈ရက်နေ့တွင် TNLA သည် နမ္မတူမြို့နယ်ကို ထိန်းချုပ်နိုင် ခဲ့သည်။

2023 ဒီဇင်ဘာ 19 မှ 2024 ဇန်နဝါရီလ 11 အထိ တရုတ်ရေနံနှင့်သဘာဝဓာတ်ငွေ့ပိုက်လိုင်းတစ်လျှောက် စစ်ကောင်စီ၏လေကြောင်းတိုက်ခိုက်မှုနှင့် လက်နက်ကြီးပစ်ခတ်မှုများ

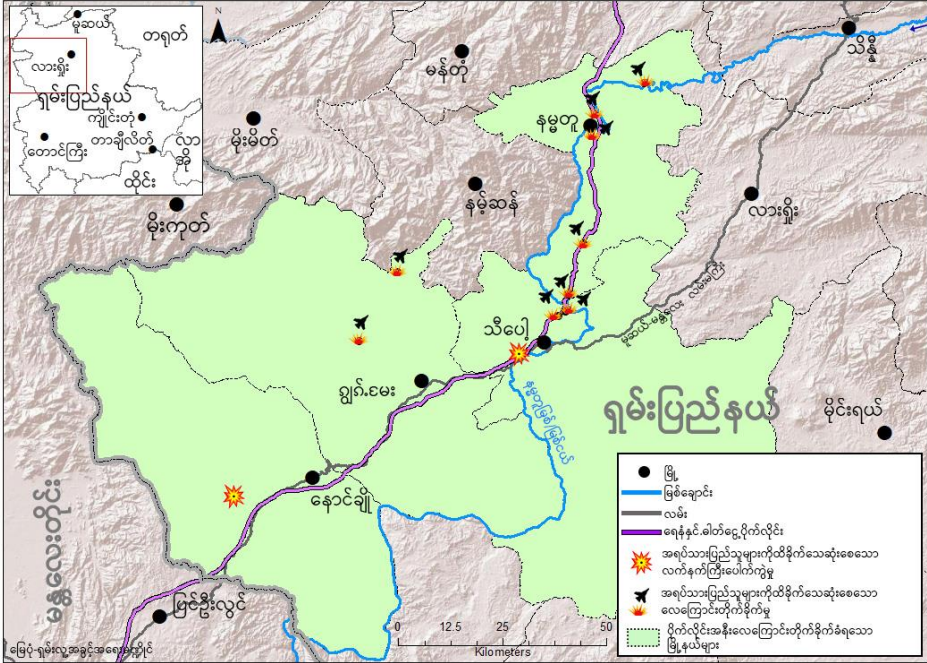

ဒီဇင်ဘာလ ၂၃ရက်နေ့တွင် ခမရ ၃၂၄ အခြေစိုက် စစ်ကောင်စီတပ်သားများ၏ အဆင်အခြင်မဲ့ လက်နက် ကြီး ပစ်ခတ်မှုများကြောင့် နမ္မတူမြို့၊ နယ်မြေ ၃ ရှိ အရပ်သားလေးဦးသေဆုံးခဲ့ပြီး ဗလီကျောင်းတစ်ကျောင်းနှင့် နေအိမ် ငါး လုံးထိခိုက်ပျက်စီးခဲ့သည်။ ဒီဇင်ဘာလ ၂၅ရက်နေ့တွင် စစ်ကောင်စီမှ လက်နက်ကြီးများ ထပ်မံပစ်ခတ်ခဲ့သဖြင့် မြို့တွင်းရှိ ၁၉နှစ်အရွယ်အမျိုးသမီးတစ်ဦး ဒဏ်ရာရရှိခဲ့ပြီး စစ်ကောင်စီမှ နယ်မြေ ၃အား ဂျက်လေယာဉ်ဖြင့် ဗုံးကြဲ တိုက်ခိုက်မှု ပြုလုပ် ခဲ့သဖြင့် အရပ်သားနှစ်ဦး သေဆုံးခဲ့သည်။ ထပ်မံ၍ ဒီဇင်ဘာလ ၂၉ ရက်နေ့တွင် နယ်မြေ ၅ ကို လေကြောင်းတိုက်ခိုက်မှု များပြုလုပ်ခဲ့သဖြင့် အရပ်သားနှစ်ဦး ဒဏ်ရာရရှိခဲ့သည်။

စစ်ကောင်စီသည် စစ်ဖြစ်ပွားခြင်းမရှိသည့် နမ္မတူမြို့နယ်တောင်ဖက် ပိုက်လိုင်းတလျှောက်ရှိကျေးရွာများကိုလည်း ပစ် မှတ်ထား၍ လေကြောင်းတိုက်ခိုက်မှုများ ပြုလုပ်ခဲ့သည်။ ဒီဇင်ဘာလ ၂၉ရက်နေ့တွင် စစ်ကောင်စီသည် ပိုက် လိုင်း ၏အနောက်ဖက် မိတာ၂၀၀အကွာရှိ မန်လီကျေးရွာကို လေကြောင်းတိုက်ခိုက် မှုပြု လုပ်ခဲ့သောကြောင့် အမျိုးသမီးတစ်ဦးသေဆုံးကာ စေတီတစ်ဆူ ထိခိုက်ပျက်စီးခဲ့သည်။ ဇန်နဝါရီလ ၅ရက်နေ့ ညနေ ၃နာရီတွင် စစ် ကောင်စီသည် ပိုက်လိုင်း၏ အရှေ့ဖက် မိတာ ၄၀၀အကွာရှိ မန်ဆာကျေးရွာကို လေကြောင်း တိုက်ခိုက် မှုပြုလုပ်ခဲ့သဖြင့် နေအိမ်၁၂လုံး ထိခိုက်ပျက်စီးခဲ့သည်။ ထို့အပြင် ဇန်နဝါရီလ ၁၀ရက် နေ့ ညနေ ၄:၃၀ နာရီဝန်း ကျင်ခန့်တွင် မန်လီကျေးရွာကို လေကြောင်းတိုက်ခိုက်မှုထပ်မံပြုလုပ်ခဲ့သဖြင့် စာသင်ကျောင်းတစ်ကျောင်းနှင့် နေ အိမ် ၁၃ လုံး ထိခိုက် ပျက် စီးခဲ့သည်။



နမ္မတူမြို့နယ်၊ မန်ဆာကျေးရွာတွင် စစ်ကောင်စီ၏လေကြောင်းတိုက်ခိုက်မှုကြောင့် ပျက်စီးသွားသောနေအိမ်များ

လေကြောင်းတိုက်ခိုက်မှုများ ဆက်တိုက်ပြုလုပ်နေသောကြောင့် ရွာသားများသည် ၎င်းတို့နေအိမ်များတွင် နေထိုင် ရန်စိုးရိမ်ကြောက်ရွံ့နေကြပြီး ဇန်နဝါရီလ ပထမအပတ်တွင် နမ္မတူမြို့ရှိအရပ်သားလေးဦးထပ်မံသေဆုံးခဲ့သည်။ ဇန်နဝါရီလ ၄ရက်နေ့တွင် မန်ဆန်ကျေးရွာရှိ အသက် ၃၅ နှစ်အရွယ် ရွာသားတစ်ဦးသည် တောထဲတွင် ထွက်ပြေး ပုန်းခိုနေစဉ် သွေးတက်ပြီးသေဆုံးခဲ့သည်။ ထိုနေ့မှာပင် မန်တီးကျေးရွာရှိ အမျိုးသားတစ်ဦးနှင့်သူ၏သမီးနှစ်ဦး (၃နှစ် နှင့် ၁၂နှစ်) တို့သည် ယာယီတည်ဆောက်ထားသော ဗုံးခိုဘန်ကာတွင် ပုန်းခိုနေစဉ် ဘန်ကာပြိုကျပြီး သေ ဆုံး ခဲ့ သည်။

နမူတူမြို့တွင် ကျေးရွာသားတစ်ဦး လားရှိုးမြို့သို့ စစ်ရှောင်ရန် မော်တော်ဆိုင်ကယ်ဖြင့် ထွက်ခွာလာစဉ် စစ် ကောင်စီတပ်သားများပစ်ခတ်သဖြင့် ဒဏ်ရာ ရရှိ ခဲ့သည်။ အခြားကျေးရွာသားတစ်ဦးသည် စစ်ကောင်စီက ၎င်းတို့ အခြေစိုက်ရာနေရာအနီး ထောင်ထားသော မိုင်းနင်းမိပြီး ဒဏ်ရာရရှိခဲ့သည်။

ထိုအချိန်အတွင်းမှာပင် စစ်ကောင်စီသည် ပိုက်လိုင်းတလျှောက်ရှိ အခြားကျေးရွာများကိုလည်း လေကြောင်း တိုက်ခိုက်မှုများနှင့် လက်နက်ကြီးပစ်ခတ်မှုများ ပြုလုပ်ခဲ့သည်။

ဒီဇင်ဘာလ ၁၉ ရက်နေ့တွင် စစ်ကောင်စီသည် ကျောက်မဲမြို့အနောက်မြောက်ဖက်ရှိ ဟူးကွတ်ကျေးရွာကို လေကြောင်းတိုက်ခိုက်မှုပြုလုပ်ခဲ့သဖြင့် အရပ် သားသုံးဦးဒဏ်ရာရကာ နေအိမ်၁၂လုံး ထိခိုက်ပျက်စီးခဲ့သည်။ ဒီဇင်ဘာလ ၃၁ ရက်နေ့တွင် စစ်ကောင်စီမှ ကျောက်မဲမြို့မြောက်ဖက်ရှိ မိုင်းငေါ်မြို့ကို လေကြောင်း တိုက်ခိုက် မှုပြုလုပ်ခဲ့သဖြင့် နေအိမ် ၁၀ လုံး ပျက်စီးခဲ့သည်။ ထိုနေ့တွင် TNLA သည် မိုင်းငေါ်မြို့ကို သိမ်းပိုက်နိုင်ကြောင်း ကြေညာခဲ့သည်။

ဒီဇင်ဘာလ ၂၈ ရက်နေ့ညနေတွင် သီပေါမြို့အရှေ့မြောက်ဖက်စွန်း ခလရ ၂၃ အခြေစိုက်စစ်ကောင်စီ တပ်သားများနှင့် သီပေါမြို့တောင်ဖက် သီပေါတံ တား စောင့်စစ်ကောင်စီတပ်သားများက မြို့နှင့် ၅ ကီလိုမီတာခန့်အကွာတွင်ရှိသော နမ့်ဟူးနွဲ့ ကျေးရွာကို လက်နက်ကြီးဖြင့် ၁၀ကြိမ်ခန့်ပစ်ခတ်ခဲ့သည်။ လက်နက် ကြီးကျည်များသည် နမ့်ဟူးနွဲ့ ဘုရားအတွင်းနှင့် ပတ်ပတ်လည်သို့ ကျရောက်ခဲ့သည်။ ထိုဘုရားသည် TNLA နှင့် စစ်ကောင်စီတပ်တို့ တိုက် ပွဲဖြစ်ပွားသည့် နိုဝင်ဘာလမှစ၍ ဒေသခံကျေးရွာသား ၂၀၀ ဦးခန့် ညစဉ်ညတိုင်း လာရောက်စစ်ရှောင်အိပ်စက်ရာ နေရာဖြစ်သည်။ လက်နက်ကြီးကျည်ကျ ရောက်ပေါက် ကွဲမှုကြောင့် ဘုရားရှိအဆောက်အဦးအချို့ ပျက်စီးခဲ့သည်။ ကံအားလျော်စွာ အရပ်သားထိခိုက်မှုများ မရှိခဲ့ပါ။ လက်နက်ကြီးများကို ပိုက်လိုင်းလမ်း ကြောတလျှောက် ဂူကီလိုမီတာခန့်အကွာခန့်မှ ပစ်ခတ်ခြင်းဖြစ်ပြီး လက်နက်ကြီးကျည်များသည် ပိုက်လိုင်းနှင့် မီတာ ၇၀၀ခန့်ကွာဝေးသောနေရာသို့ ကျရောက် ပေါက်ကွဲခဲ့သည်။ လက်နက်ကြီးပစ်ခတ်ချိန်တွင် ထိုဒေသ၌ တိုက်ပွဲဖြစ်ပွားခြင်းမရှိပါ။

ဇန်နဝါရီလ ၁၀ရက်နေ့တွင် စစ်ကောင်စီသည် သီပေါမြို့ အရှေ့မြောက်ဘက် ၆ ကီလိုမီတာခန့်အကွာတွင် ရှိသော ပန်နေ နှင့် ကွန်စံလိတ် ကျေးရွာများကို လေကြောင်းဖြင့် ဗုံးကြဲတိုက်ခိုက်မှုများ ပြုလုပ်ခဲ့သဖြင့် ပန်နေ ဘုရားထိခိုက်ပျက်စီးခဲ့သည်။ ပန်နေ ကျေးရွာသည် ပိုက်လိုင်း၏ အရှေ့တောင်ဖက် မီတာ ၂၀၀ခန့်အကွာတွင် တည်ရှိသည်။ လေကြောင်းဗုံးကြဲတိုက်ခိုက်ချိန်တွင် ထိုဒေသ၌ တိုက်ပွဲဖြစ်ပွားခြင်းများမရှိပဲ အဆိုပါဗုံးကြဲခြင်းသည် TNLA တပ်သားများ အနီးရှိ စစ်ကောင်စီ ခမရ ၅၁၃ နှင့် ခမရ ၅၀၄ တပ်များအား လာရောက်တိုက်ခိုက်မည်ကို ဟန့်တားရန်ဖြစ်ကြောင်း ထင်ရှားသည်။

သီပေါမြို့ရှိ ပိုက်လိုင်းအနီးတွင် စစ်ကောင်စီထောင်ထားသော မြေမြှုပ်မိုင်းကြောင့် လယ်သမားနှစ်ဦး ဒဏ်ရာရရှိခဲ့သည်။ ဇန်နဝါရီလ ၃ရက်နေ့တွင် သီပေါ မြို့အရှေ့မြောက် ၁၀ ကီလိုမီတာခန့်အကွာရှိ တာတေ ကျေးရွာနှင့် နမူတူ မြစ်ပေါ်ရှိ မိုးတေတံတားကို ဆက်သွယ်ထားသောလမ်းအနောက်ဖက်၌ ကျွဲပျောက် ရှိရာနေသော လယ်သမားတစ်ဦးသည် စစ်ကောင်စီတပ်ထောင်ထားသော မိုင်းကိုနင်းမိခဲ့သည်။ ပိုက်လိုင်းသည် အဆိုပါလမ်း၏

အနောက်ဖက် မီတာ ၃၀၀အကွာတွင် တည်ရှိပြီး [တရုတ်ကျောထောက်နောက်ခံစီမံကိန်းဖြစ်သည့် နမူတူဆည် ဆောက်လုပ်ရေးလုပ်ငန်းခွင်နှင့်](#) နီးကပ်စွာတည်ရှိသည်။ ဇန်နဝါရီလ ၉ ရက်နေ့တွင် သီပေါမြို့မြောက်ဖက်စွန်းရှိ တုံစင့်ကျေးရွာမှ အသက်၆၃နှစ်အရွယ် လယ်သမားတစ်ဦးသည် နွားပျောက်၍လိုက်ရှာစဉ် ခလရ ၂၃ အနီး၊ ပိုက် လိုင်းနှင့် မီတာ ၇၀၀ ခန့်အကွာတွင် စစ်ကောင်စီထောင်ထားသော မိုင်းနင်းမိခဲ့သည်။

ဇန်နဝါရီလ ၁၁ရက်နေ့၊ မွန်းလွဲ ၁နာရီခန့်အချိန်၌ နောင်ချိုမြို့အနောက်တောင်ဖက် ကီလိုမီတာ ၂၀ခန့်အကွာ၊ မန္တလေး-မူဆယ် အဝေးပြေးလမ်းမပေါ်ရှိ အုံးမ သီး ကျေးရွာတွင် အခြေစိုက်သော စစ်ကောင်စီတပ်သားများသည် သုံးဆယ် ကျေးရွာသို့ လက်နက်ကြီးဖြင့် ပစ်ခတ်သဖြင့် အရပ်သားသုံးဦး (အမျိုးသားတစ်ဦး၊ အမျိုးသမီးတစ်ဦးနှင့် လေးနှစ် အရွယ်ကလေးတစ်ဦး) သေဆုံးခဲ့ပြီး နေအိမ်ငါးလုံး ထိခိုက်ပျက်စီးခဲ့သည်။အုံးမသီးကျေးရွာသည် ပိုက် လိုင်း ၏ အရှေ့ဖက် မီတာ ၆၀၀ခန့်အကွာတွင် တည်ရှိပြီး လက်နက်ကြီးများကို ပိုက်လိုင်းများကိုဖြတ်ကျော်ကာ ပစ်ခတ်ခဲ့သည်။

ပိုက်လိုင်းတလျှောက် ဆက်တိုက်ဆိုသလို တိုက်ခိုက်မှုများသည် ပိုက်လိုင်းပေါက်ကွဲပြီး ကြီးမားသော ထိခိုက်မှုများဖြစ်လာနိုင်သည်ဟူသော ဒေသခံပြည် သူများ ၏ စိုးရိမ်မှုများကို မြင့်တက်စေလျက်ရှိသည်။

**စစ်ကောင်စီ၏ လက်နက်ကြီးပစ်ခတ်မှု၊လေကြောင်းတိုက်ခိုက်မှုနှင့် မြေမြုပ်မိုင်းတို့ကြောင့် မြို့နယ်အသီးသီးရှိ အရပ်သားသေဆုံးပျက်စီးမှုဇယား**

**နမူတူမြို့**

	ရက်စွဲ	ကျေးရွာ၊ ရပ်ကွက်	ဖြစ်စဉ်	သေဆုံး	ဒဏ်ရာရ	ပျက်စီး
၁	၂၂.၁၂.၂၀၂၃	ခိုဖိတ်ရွာ နမူတူ	လားရှိုးမြို့သို့ ဆိုင်ကယ်ဖြင့်စစ် ရှောင်ရန် သွားနေစဉ် လမ်းတွင် စစ်ကောင်စီမှ သေနတ် ဖြင့်ပစ်ခတ်		ကျား ၁ (၄၀ ဝန်းကျင်)	
၂	၂၃.၁၂.၂၀၂၃	ရပ်ကွက် ၃ နမူတူ	စစ်ကောင်စီတပ် ခမရ ၃၂၄ မှ လက်နက် ကြီးဖြင့်ရမ်းသမ်းပစ်ခတ်		ကျား ၂ (၃၀ နှင့် ၅၀ ဝန်းကျင်) မ ၂ (၁၇ နှစ် ၃၅ နှစ်)	ဗလီအဆောက်အအုံ တခု အိမ် ၅လုံးပျက်စီး
၃	၂၅.၁၂.၂၀၂၃	နားလင်းရွာ နမူတူ	မနက် ၁ နာရီခွဲခန့်တွင် စစ်ကောင်စီမှ လေကြောင်းမှလာရောက် ဗုံးကြဲခဲ့			နေအိမ် ၂လုံးပြာကျ
၄	၂၅.၁၂.၂၀၂၃	ရပ်ကွက် ၃ နမူတူ	ညနေ၅နာရီခွဲခန့်တွင် စစ်ကောင်စီမှ Y ၁၂ လေယာဉ်ဖြင့်ဗုံးလာကြဲခဲ့	ကျား ၂		

				(၄၀ ဝန်းကျင်၊ ၂၀ဝန်းကျင်)		
၅	၂၅.၁၂.၂၀၂၃	နမူတူမြို့	စစ်ကောင်စီမှမြို့အတွင်းသို့လက်နက်ကြီး ပစ်ခတ်		မ (၁၉ နှစ်)	
၆	၂၉.၁၂.၂၀၂၃	မန်လီရွာ နမူတူ	ညနေ ၄နာရီခွဲခန့်တွင် စစ်ကောင်စီမှ ဂျက်ဖိုက်တာဖြင့် လာရောက်ဗုံးကြဲ	မ ၁ (၂၂နှစ်)		ဘုန်းကြီး ကျောင်းပျက် စီး
၇	၂၉.၁၂.၂၀၂၃	ရပ်ကွက် ၅ ပန်ဟိုက် နမူတူ	ညနေ ၄နာရီဝန်းကျင်တွင် စစ်ကောင်စီမှ ရဟတ်ယာဉ်ဖြင့်လာရောက်ဗုံးကြဲ		ကျား ၂ (၃၀ ဝန်းကျင်)	
၈	၂.၁.၂၀၂၄	ရပ်ကွက် ၃ နမူတူ	ခမရ ၃၂၄ အနီး အပေါ့ရပ်သွားစဉ်မိုင်းနင်းမိ		ကျား ၁ (၂၅နှစ်)	
၉	၄.၁.၂၀၂၄	မန်တီးရွာ မိုင်းရင်အုပ်စု နမူတူ	ည ၁၂ နာရီဝန်းကျင် ဗုံးခိုကျင်းထဲရှိနေစဉ် ဗုံးခိုကျင်းပြိုကျသေဆုံး		ကျား ၁ (၄၀နှစ်) မ ၂ (၃နှစ်၊ ၁၂ နှစ်)	
၁၀	၄.၁.၂၀၂၄	မန်စံကျေးရွာ	တောထဲတိမ်းရှောင်စဉ် လက်နက်ကြီး သံကြား၍ သွေးတက်သေဆုံး	ကျား ၁ (၃၅ နှစ်)		
၁၁	၅.၁.၂၀၂၄	မန်ဆာရွာ နမူတူ	နေခင်း ၃နာရီဝန်းကျင်တွင် တိုက်ပွဲဖြစ် ပွားခြင်းမရှိဘဲ စစ်ကောင်စီမှ လေကြောင်းဖြင့် လာရောက်ဗုံးကြဲ			နေအိမ် ၁၂လုံးပျက်စီး
၁၂	၁၀.၁.၂၀၂၄	မန်လီရွာ	ညနေ ၄နာရီ ၃၀ဝန်းကျင်တွင် တိုက်ပွဲဖြစ် ပွားခြင်းမရှိဘဲ စစ်ကောင်စီမှ လေကြောင်းဖြင့် လာရောက်ဗုံးကြဲ			စာသင်ကျော င်း ၁ အိမ် ၁၂ လုံး

2023 ဒီဇင်ဘာလ 19 ရက်မှ 2024 ဇန်နဝါရီ 10 ရက်အထိ နမ္မတူမြို့နယ်ထဲတွင် အရပ်သားများကို ထိခိုက်သေဆုံးစေသောစစ်ကောင်စီ၏တိုက်ခိုက်မှုများ

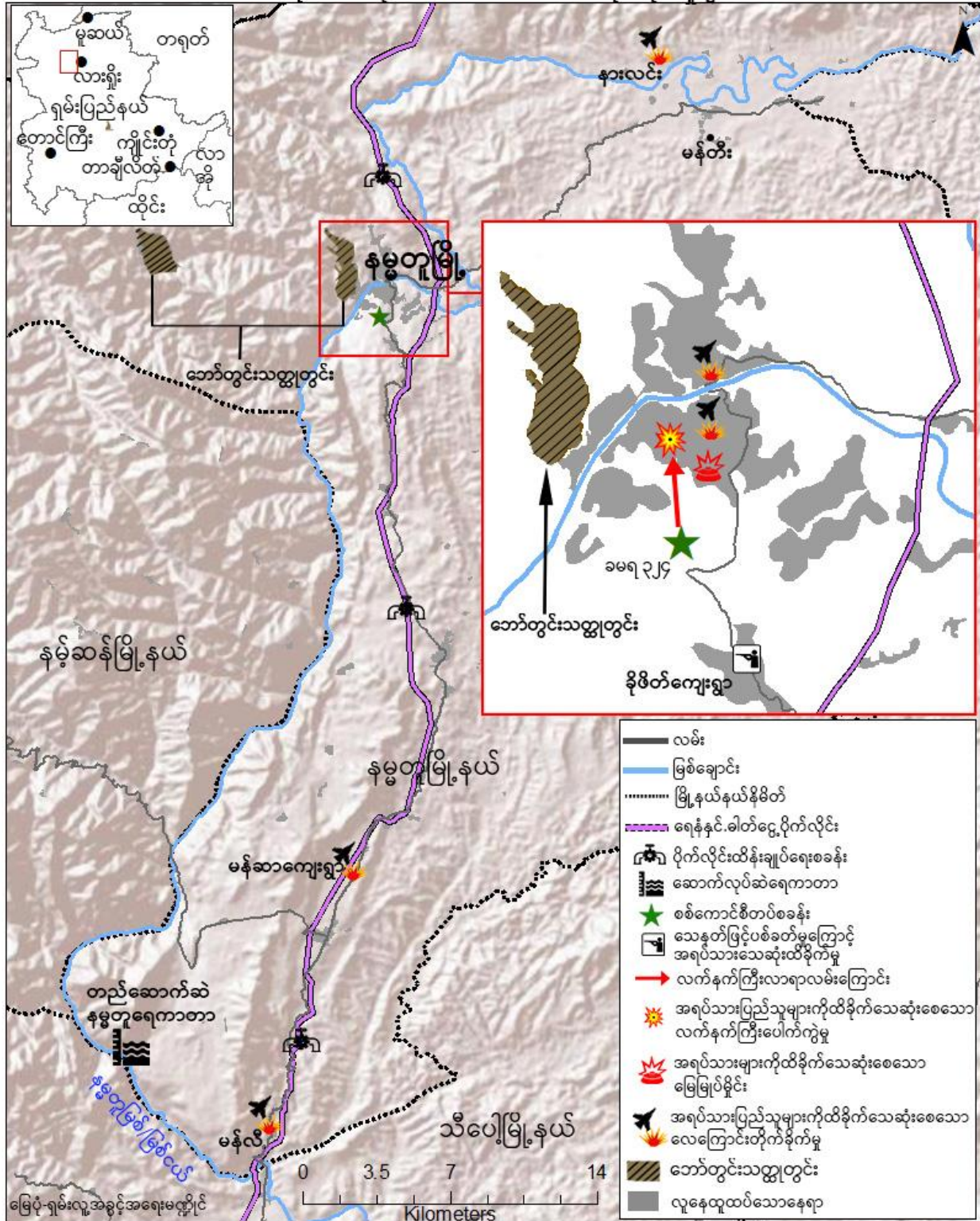

သီပေါမြို့

စဉ်	ရက်စွဲ	ကျေးရွာ၊ ရပ်ကွက်	ဖြစ်စဉ်	သေဆုံး	ဒဏ်ရာရ	ပျက်စီး
၁	၂၈.၁၂.၂၀၂၃	နမ့်ဟူးနွဲ့ရွာ သီပေါ	စစ်ကောင်စီမှပစ်ခတ်သောလက်နက်ကြီး နှစ်လုံးသည် စစ်ရှောင်များရှိနေသောကျောင်းဆောင်သို့ ကျရောက်ခဲ့			ဇရပ် ၁ခုနှင့် ကျောင်းဆောင်ပျက်စီး
၂	၃.၁.၂၀၂၄	မိုးတေရွာ (တာတေရွာ) သီပေါ	နမ္မရေကာတာစီမံကိန်းအသွားလမ်းသို့ကျွဲပျောက်ရှာကာ မိုင်းနင်းမိ		ကျား ၁ (၂၈နှစ်)	
၃	၉.၁.၂၀၂၄	တုံစင့်ကျေးရွာ	ဆိတ်နှင့်နွားများကိုသွားရှာစဉ်မြေမြုပ်မိုင်းနင်းမိ		ကျား ၁ (၆၃ နှစ်)	
၄	၁၀.၁.၂၀၂၄	ပန်နေရွာ	တိုက်ပွဲဖြစ်ပွားချင်းမရှိဘဲ ညနေ ၅နာရီခန့်တွင် လေကြောင်းမှပုံးကြဲ			ဘုန်းကြီးကျောင်းပျက်စီး

2023 ဒီဇင်ဘာလ 19 ရက်မှ 2024 ဇန်နဝါရီ 10 ရက်အထိ သီပေါမြို့နယ်ထဲတွင် အရပ်သားများကို ထိခိုက်သေဆုံးစေသောစစ်ကောင်စီ၏တိုက်ခိုက်မှုများ

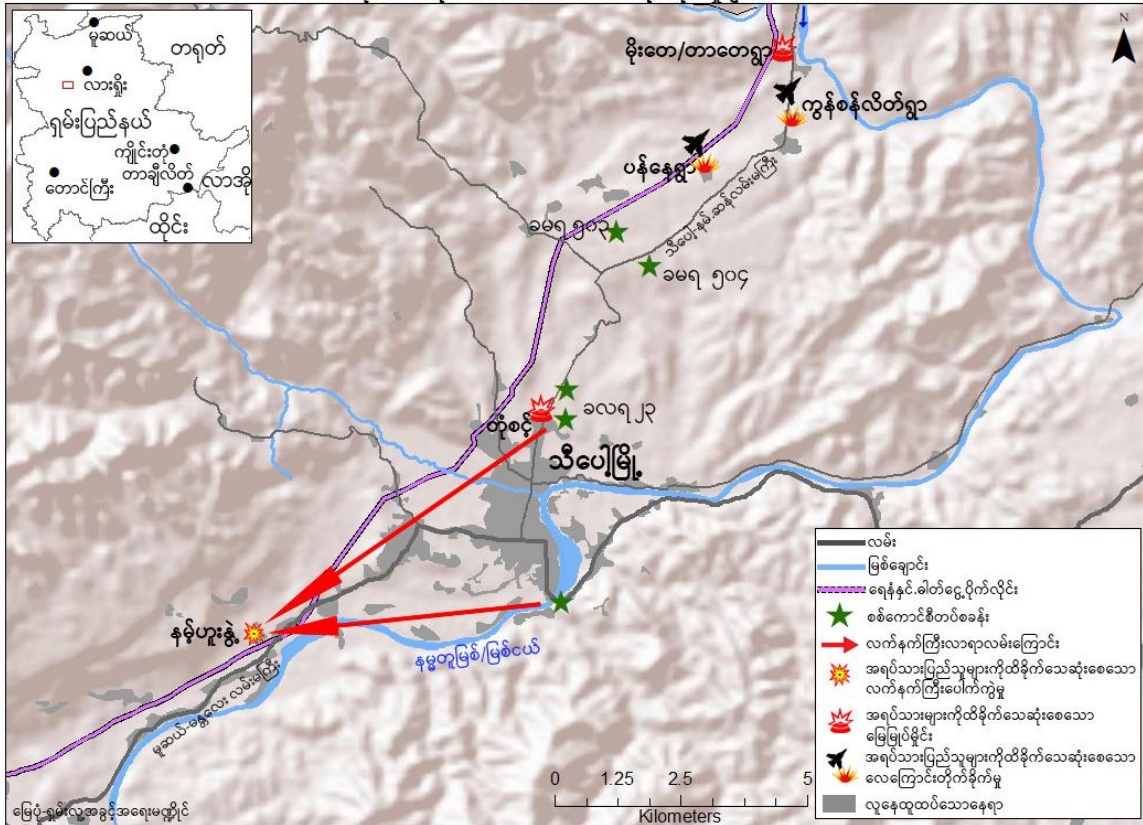

ကျောက်မဲနှင့်နောင်ချိုမြို့

စဉ်	ရက်စွဲ	ကျေးရွာ၊ ရပ်ကွက်	ဖြစ်စဉ်	သေဆုံး	ဒဏ်ရာရ	ပျက်စီး
၁	၁၉.၁၂.၂၀၂၃	ဟူးကွတ်ရွာ ကျောက်မဲ	တိုက်ပွဲဖြစ်ပွားခြင်းမရှိဘဲ ညနေ၄နာရီခန့်တွင် စစ်ကောင်စီ မှ လေယာဉ်ဖြင့်လာပစ်		ကျား ၁ မ ၂	အိမ် ၂၀ ပျက်ဆီး
၂	၃၁.၁၂.၂၀၂၃	မိုင်းငေါကျောက်မဲ	မနက် ၇နာရီခန့်တွင် စစ်ကောင်စီကလေကြောင်းမှ ဗုံးကြဲ			အိမ် ၁၀ လုံးပျက်စီး
၃	၁၁.၁.၂၀၂၄	သုံးဆယ်ရွာ၊နောင်ချို	အုံးမသီးရှိစစ်တပ်မှ လက်နက်ကြီးဖြင့် နေ့လည် ၁ နာရီခန့်တွင်ရမ်းပစ်	မ ၁ (၃၀ နှစ်ခန့်) ကျား ၁ (၃၀ ခန့်) ကလေး (၄နှစ်)		



2023 ဒီဇင်ဘာလ 19 ရက်မှ 2024 ဇန်နဝါရီ 10 ရက်အထိ ကျောက်မဲနှင့်သီပေါမြို့နယ်တို့တွင် အရပ်သားများကို ထိခိုက်သေဆုံးစေသောစစ်ကောင်စီ၏တိုက်ခိုက်မှုများ

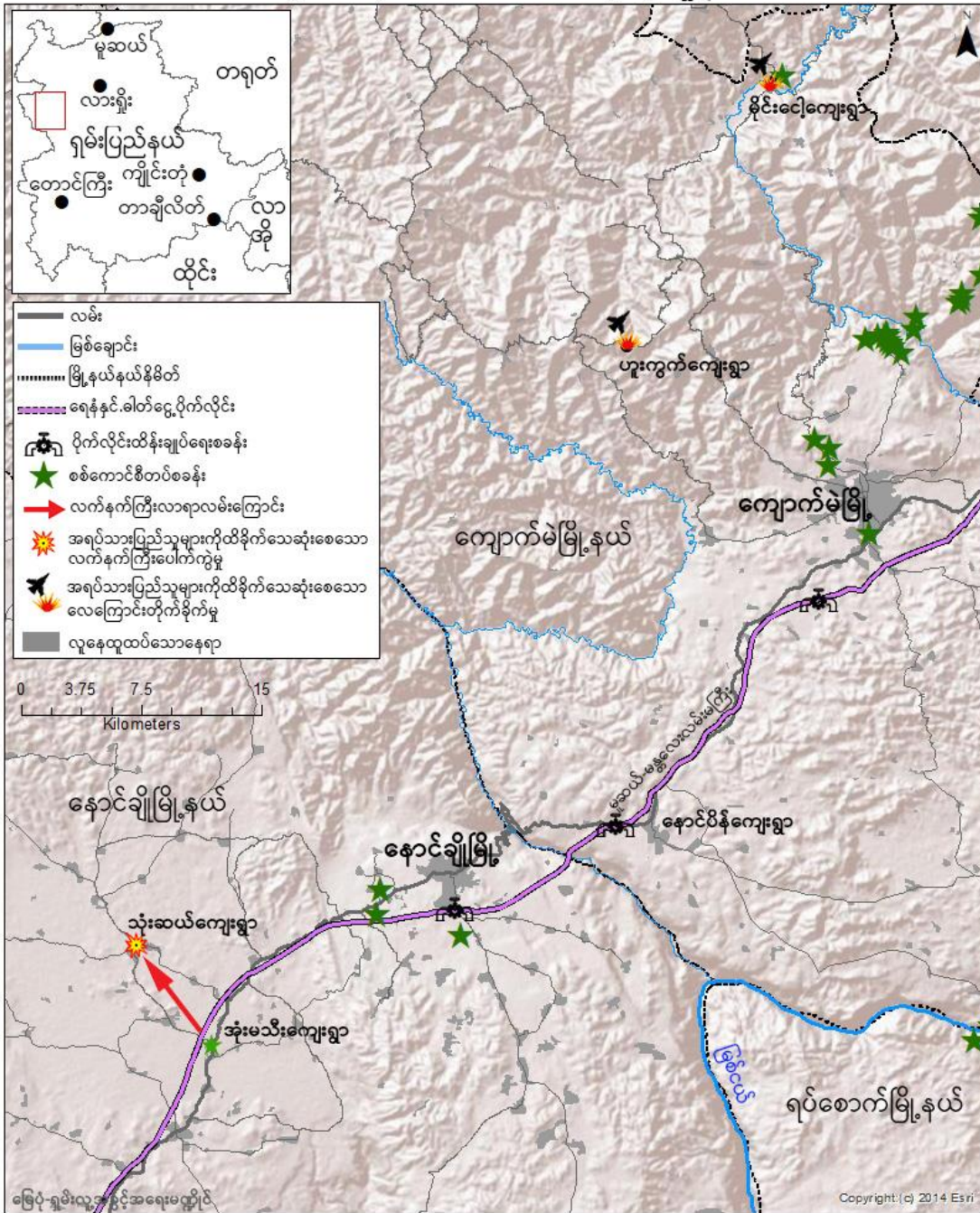

ဆက်သွယ်ရန်

စိုင်းဟော်ရှန်                                    ၆၆ ၉၉ ၂၄၆ ၅၆၇၃/ ၆၆ ၉၄ ၇၂၈ ၆၆၉၆                                    Signal (ရှမ်း, အင်္ဂလိပ်)

ယိုင်းလျန်းဟန်                                    ၆၆ ၉၉ ၂၈၉ ၆၀၈၀                                    Signal (မြန်မာ)